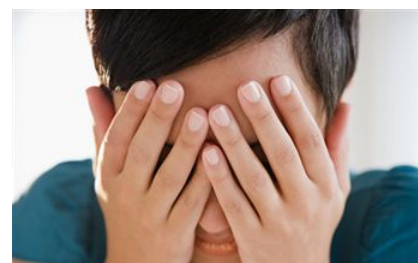
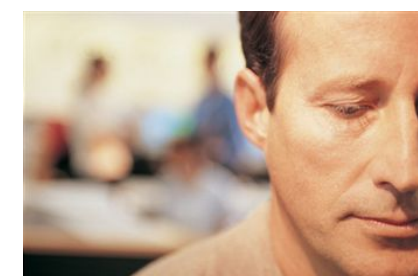

Rapport d'activités

CRIPCAS

**Centre de recherche
interdisciplinaire
sur les problèmes
conjugaux
et les agressions sexuelles**

Avril 2017 à Mars 2018

Université Laval
Université McGill
Université de Montréal
Université de Sherbrooke
Université du Québec à Montréal
Université du Québec à Chicoutimi
Université du Québec à Trois-Rivières





CRIPCAS

Centre de recherche interdisciplinaire
sur les problèmes conjugaux
et les agressions sexuelles

Université de Montréal
Département de psychologie
C.P. 6128, succursale Centre-ville
Montréal, QC
H3C 3J7
www.cripcas.ca

Rapport d'activités - avril 2017 à mars 2018

Rédaction

Nadine Marzougui
Coordonnatrice administrative

Table des matières

1. PRÉSENTATION GÉNÉRALE	4
1.1 MISSION ET MANDATS	4
1.2 COLLABORATIONS, PARTENARIATS ET TRANSFERT DE CONNAISSANCES	5
1.3 FINANCEMENT	5
2. PROGRAMMATION DE RECHERCHE	6
3. STRUCTURE ET ÉQUIPE DE SOUTIEN	7
4. MEMBRES	8
4.1 CHERCHEURS RÉGULIERS	8
4.2 CHERCHEURS COLLABORATEURS	9
4.3 PARTENAIRES DES MILIEUX DE PRATIQUE	10
4.4 ÉTUDIANTS	11
5. SOUTIEN À LA COMMUNAUTÉ ÉTUDIANTE	11
5.1 BOURSES D'ÉTUDES SUPÉRIEURES	11
5.2 BOURSES DE SOUTIEN POUR LES RETRAITES DE RÉDACTION – THÈSEZ-VOUS	13
5.3 COMITÉ DES BOURSES	14
5.4 WEBINAIRE ÉTUDIANT	ERREUR ! SIGNET NON DEFINI.
6. CONFÉRENCES ET FORMATIONS OFFERTES	14
6.1 CHRISTINE WEKERLE PH.D.	14
6.2 CÉLIA MATTE-GAGNÉ PH.D.	14
6.3 ESTHER MC SWEEN CADIEUX	14
6.4 GENEVIÈVE O'MEARA	15
6.5 COLLOQUE ANNUEL	15
7. PRIX	19
7.1 CHERCHEURS	19
7.1.1 SOCIÉTÉ ROYALE DU CANADA	19
7.1.2 PRIX DANIEL GRENIER - SOCIÉTÉ CANADIENNE DE PÉDIATRIE	20
7.1.3 PRIX JEUNE CHERCHEUR(E) EN PSYCHOLOGIE DE LA SANTÉ	20
7.1.5 PRIX EXCELLENCE EN RECHERCHE – FACULTÉ DES SCIENCES HUMAINES (UQAM)	20
7.2 ÉTUDIANTS	20
7.2.1 MÉDAILLE ACADÉMIQUE DU GOUVERNEUR GÉNÉRAL	20
7.2.2 CERTIFICAT D'EXCELLENCE UNIVERSITAIRE – SCP 2017	21
7.2.3 PRIX D'EXCELLENCE DE LA MEILLEURE AFFICHE - CIFAS 2017	21
7.2.4 SANDRA LEIBLUM STUDENT RESEARCH AWARD - SSTAR 2017	21
7.2.5 MEILLEURE AFFICHE - SSTAR 2017	21
7.3 PARTENAIRES DES MILIEUX	21
8. TRANSFERT DES CONNAISSANCES	22
8.1 CAPSULES	22
8.1.1 CAPSULES SCIENTIFIQUES CRIPCAS	22
8.1.2 CAPSULES INFOGRAPHIQUES CRIPCAS	22
8.1.3 CAPSULES SCIENTIFIQUES ÉVISSA	22
9. COMMANDITES	23
9.1 CONGRÈS DE LA SQRP	23
9.2 JOURNÉES SCIENTIFIQUES – UDEM	23
10. CHAIRES DE RECHERCHE	24
11. SUBVENTIONS CONJOINTES	25
12. PUBLICATIONS	28

1. Présentation générale

Le Centre de recherche interdisciplinaire sur les problèmes conjugaux et les agressions sexuelles (CRIPCAS) est un regroupement interdisciplinaire réunissant 33 chercheurs réguliers, 25 chercheurs collaborateurs, une quarantaine d'organismes partenaires et près de 300 étudiants de 2e cycle et de 3e cycle, ainsi que des stagiaires postdoctoraux. Localisé à l'Université de Montréal et regroupant six autres universités québécoises, le CRIPCAS se distingue par sa programmation de recherche orientée à la fois sur l'agression sexuelle et les problèmes conjugaux ainsi que les interfaces existantes entre ces deux problématiques. Étant donné la vocation du CRIPCAS, plusieurs de ses membres chercheurs œuvrent également comme cliniciens, démontrant ainsi un ancrage certain sur le plan de la pratique. De plus, les partenariats et les collaborations entretenus avec nombre de milieux de pratique permettent non seulement le développement des connaissances eu égard aux meilleures pratiques, mais aussi la mise sur pied et l'évaluation de plusieurs modèles d'intervention.

Les membres consacrent depuis 2002 l'essentiel de leurs activités de recherche autour d'une programmation commune, cohérente et ciblée qui s'appuie sur trois axes de recherche auxquels sont rattachés divers projets subventionnés, ainsi que cinq chaires de recherche. Ces projets ont pour objectif de faire avancer la compréhension des phénomènes liés aux agressions sexuelles, aux problèmes conjugaux et à leurs interrelations. Plusieurs projets réalisés permettent également d'approfondir le phénomène de la cooccurrence des agressions sexuelles ou de la détresse conjugale avec d'autres formes de victimisation ou de troubles psychosociaux.

Depuis sa création, le CRIPCAS bénéficie de lieux physiques clairement identifiés et à son usage exclusif au sein de l'Université de Montréal. La programmation de recherche est pilotée par une directrice scientifique, un Conseil de direction et une équipe de coordination qui donnent au CRIPCAS une structure centralisée facilitant le processus de mise en commun et de partage des ressources tant matérielles que financières et intellectuelles de l'ensemble des membres. Ceci permet de stimuler la réflexion sur l'évolution de la programmation, d'assurer sa valeur ajoutée à l'ensemble des initiatives existantes, de dynamiser les structures de recherche et de renforcer la coopération entre les membres. L'originalité de la programmation du CRIPCAS relève de l'intérêt des membres à explorer de nouvelles avenues de recherche, de leur désir d'innover et de la qualité des liens de partenariat qui existent au sein du regroupement. Cette cohésion permet de faire évoluer la programmation de recherche de manière à la rendre plus riche et complexe, favorisant ainsi une diversification des travaux en fonction de l'expertise mutuelle des membres.

1.1 Mission et mandats

Le Centre a pour objectif d'approfondir le champ des connaissances de deux thématiques ayant des répercussions sociales importantes, soit les problèmes de couples et les agressions sexuelles. L'interrelation existante entre ces deux thématiques a d'ailleurs permis l'émergence d'un créneau novateur de chercheurs spécialisés sur le sujet. Plus spécifiquement, le CRIPCAS poursuit les objectifs suivants :

- Contribuer au développement des connaissances sur les problèmes conjugaux et les agressions sexuelles par l'entremise d'approches diversifiées et multidimensionnelles des problématiques prenant en compte la famille, et particulièrement, les victimes, les agresseurs et les enfants.

- Former la relève en offrant un milieu de formation dynamique au sein duquel la communauté étudiante bénéficie d'expertises enrichissantes et multiples.
- Offrir un lieu d'appartenance et d'échange aux membres œuvrant sur des thématiques similaires afin de favoriser l'interdisciplinarité, l'innovation et la mise à contribution des expertises variées.
- Assurer la diffusion, le transfert et l'application des connaissances au sein de la communauté scientifique et dans les divers milieux de pratiques membres et autres milieux associés, et ce, tant sur le plan international que provincial.

1.2 Collaborations, partenariats et transfert de connaissances

Le CRIPCAS se veut un lieu d'échange entre cliniciens et chercheurs, une interface permettant un dialogue entre les préoccupations de la recherche et celles des milieux de pratique. Le CRIPCAS privilégie ainsi la collaboration et les activités de recherche menées en partenariat avec des organismes issus de milieux de pratique œuvrant auprès des couples et des victimes d'agressions sexuelles. De façon récurrente, une quarantaine d'organismes répartis sur le territoire québécois œuvrent avec nos chercheurs. Des collaborations ponctuelles avec diverses organisations sont aussi possibles, selon les besoins des milieux d'intervention et les expertises du Centre. Ces organismes sont en majorité issus du réseau de la santé et des services sociaux, mais proviennent aussi des milieux communautaires ainsi que privés.

Les activités de transfert et d'application des connaissances occupent une place importante dans la programmation du CRIPCAS. Pour ce faire, plusieurs activités scientifiques qui s'adressent à nos membres, et occasionnellement aux non-membres, sont organisées annuellement. Cette préoccupation permet une mise à jour constante, à la fois des nouvelles connaissances scientifiques que des pratiques d'intervention et des modèles d'évaluation. Nos activités prennent la forme de séminaires pluridisciplinaires, de conférences variées, de formations accréditées par différents ordres professionnels, de participation à des comités scientifiques, des forums de discussions de diverses organisations, des supervisions cliniques, etc.

Plusieurs de nos étudiants membres ont également l'opportunité de réaliser un stage au sein de nos milieux de pratiques partenaires. Ces étudiants se spécialisent sur l'un ou l'autre des différents aspects en lien avec les thématiques du Centre. Les disciplines privilégiées par notre communauté étudiante demeurent la psychologie, la sexologie et le travail social.

1.3 Financement

Subventionné à titre de *Regroupement stratégique* par le Fonds de recherche du Québec - Société et culture (FRQSC) depuis janvier 2002, le Centre reçoit également l'appui financier de l'Université de Montréal par le biais d'une subvention d'infrastructure du Comité d'étude et d'administration de la recherche (CÉDAR). Précisons également que l'Université de Montréal apporte un soutien non négligeable par le prêt de locaux et de bureaux pour l'équipe de soutien. Tous les chercheurs du regroupement reçoivent également du financement en provenance d'organismes subventionnaires québécois, canadiens ou autres pour les différents projets de recherche menés. Chacune des universités partenaires s'est également engagée à apporter une contribution financière annuelle qui se répartit comme suit :

Les montants pour la période 2017-2018 sont les suivants :

- Université Laval :	12 000\$
- Université McGill :	5 000\$
- Université de Montréal :	52 250\$
- Université de Sherbrooke :	5 000\$
- Université du Québec à Montréal :	15 000\$
- Université du Québec à Chicoutimi :	5 000\$
- Université du Québec à Trois-Rivières :	5 000\$

2. Programmation de recherche

Une centaine de projets de recherche sont actuellement menés par nos chercheurs. Ces derniers sont intégrés à l'intérieur d'une programmation scientifique ciblée autour d'axes transversaux aux deux thématiques du Centre.

AXE 1

Incidence et prévalence

Études quantitatives dressant un portrait des problèmes de couples et des agressions sexuelles.

AXE 2

Modélisation des profils, des facteurs de risque et des conséquences associés

Élaboration et évaluation de modèles conceptuels permettant de répondre aux besoins d'individus touchés par les agressions sexuelles et les problèmes conjugaux.

AXE 3

Efficacité des pratiques professionnelles

Évaluation des programmes de prévention et d'intervention, étude de la prise de décisions (administratives, cliniques et sociojudiciaires) et développement d'outils de mesure.

3. Structure et équipe de soutien

Le Conseil de direction du CRIPCAS agit à titre de conseil exécutif. Il se prononce sur les orientations stratégiques, la programmation de la recherche et les activités scientifiques du Centre. Le Conseil de direction de 2017-2018 est composé des personnes suivantes :

Mireille Cyr

Professeure titulaire
Département de psychologie
Université de Montréal
Directrice scientifique

Delphine Collin-Vézina

Professeure agrégée
École de service social
Université McGill
Représentante au CD

Catherine Bégin

Professeure titulaire
École de psychologie
Université Laval
Représentante au CD

Isabelle Daigneault

Professeure agrégée
Département de psychologie
Université de Montréal
Représentante au CD

Simon Drolet

Directeur général
Centre d'intervention en abus sexuels pour la
famille (Ciasf)
Représentant des milieux

La directrice scientifique est soutenue dans l'exercice de ses fonctions par une équipe composée de trois personnes. Ces dernières assurent le fonctionnement régulier du Centre, son rayonnement et offre aussi un soutien aux membres. L'équipe de soutien était composée des personnes suivantes en 2017-2018 :

Mélanie Corneau

Coordonnatrice scientifique

Nadine Marzougui

Coordonnatrice administrative

Pierre McDuff

Professionnel de recherche

4. Membres

4.1 Chercheurs réguliers

	Nom du chercheur	Établissement	Département
1.	Allard-Dansereau, Claire	Centre hospitalier universitaire de Sainte-Justine	Pédiatrie
2.	Bégin, Catherine	Université Laval	Psychologie
3.	Bélanger, Claude	Université du Québec à Montréal	Psychologie
4.	Bergeron, Sophie	Université de Montréal	Psychologie
5.	Bernard-Bonnin, Anne-Claude	Centre hospitalier universitaire de Sainte-Justine	Pédiatrie
6.	Berthelot, Nicolas	Université du Québec à Trois-Rivières	Sciences infirmières
7.	Blais, Martin	Université du Québec à Montréal	Sexologie
8.	Bond, Sharon	Université McGill	Travail Social
9.	Boucher, Sophie	Université du Québec à Montréal	Sexologie
10.	Brassard, Audrey	Université de Sherbrooke	Psychologie
11.	Collin-Vézina, Delphine	Université McGill	Travail Social
12.	Cyr, Mireille	Université de Montréal	Psychologie
13.	Daigneault, Isabelle	Université de Montréal	Psychologie
14.	Dion, Jacinthe	Université du Québec à Chicoutimi	Sciences de la santé
15.	Ensink, Karin	Université du Québec à Montréal	Psychologie
16.	Frappier, Jean-Yves	Université de Montréal	Pédiatrie
17.	Godbout, Natacha	Université du Québec à Montréal	Sexologie
18.	Hébert, Martine	Université du Québec à Montréal	Sexologie
19.	Lavoie, Francine	Université Laval	Psychologie
20.	Lecomte, Tania	Université de Montréal	Psychologie
21.	Lussier, Yvan	Université du Québec à Trois-Rivières	Psychologie
22.	MacIntosh, Heather B.	Université McGill	Travail Social
23.	Normandin, Lina	Université Laval	Psychologie
24.	Paquette, Geneviève	Université de Sherbrooke	Psychoéducation
25.	Parent, Sylvie	Université Laval	Éducation physique
26.	Péloquin, Katherine	Université de Montréal	Psychologie
27.	Piazzesi, Chiara	Université du Québec à Montréal	Sociologie
28.	Sabourin, Stéphane	Université Laval	Psychologie
29.	Savard, Claudia	Université Laval	Sciences de l'éducation
30.	Tardif, Monique	Université du Québec à Montréal	Sexologie
31.	Tourigny, Marc	Université de Sherbrooke	Psychoéducation
32.	Wright, John	Université de Montréal	Psychologie
33.	Zadra, Antonio	Université de Montréal	Psychologie

4.2 Chercheurs collaborateurs

	Nom du chercheur	Établissement	Département
1.	Baril, Karine	Université du Québec en Outaouais	Psychoéducation & psychologie
2.	Bergeron, Manon	Université du Québec à Montréal	Sexologie
3.	Bernier, Annie	Université de Montréal	Psychologie
4.	Blavier, Adelaïde	Université de Liège	Psychologie/VITRA
5.	Briere, John	University of Southern California	Psychiatry & Behavioral Sciences
6.	Carbonneau, Noémie	Université du Québec à Trois-Rivières	Psychologie
7.	Daignault, Isabelle V.	Université de Montréal	Criminologie
8.	Enzlin, Paul	University of Leuven	Sexology/Institute for Family and Sexuality Studies
9.	Epstein, Norman	University of Maryland	Family Studies Department
10.	Glowacz, Fabienne	Université de Liège	Psychologie/VITRA
11.	Guay, Stéphane	Université de Montréal	Criminologie
12.	Hétu, Sébastien	Université de Montréal	Psychologie
13.	Lafontaine, Marie-France	Université d'Ottawa	Psychologie
14.	Lagueux, Fabienne	Université de Sherbrooke	Psychologie
15.	Lamb, Michael E.	University of Cambridge	Department of Social & Developmental Psychology
16.	Maheux, Julie	Université du Québec à Trois-Rivières	Psychologie
17.	Paradis, Alison	Université du Québec à Montréal	Psychologie
18.	Pinsof, William	Northwestern University	Psychology
19.	Rabiau, Marjorie	Université McGill	Social Work
20.	Rosen, Natalie O.	Dalhousie University	Psychology & Neuroscience
21.	Runtz, Marsha	University of Victoria	Psychology
22.	Shaver, Phillip	University of California - Davis	Psychology
23.	Stulhofer, Aleksandar	University of Zagreb	Sociology
24.	Trocme, Nico	Université McGill	Social Work
25.	With, Stéphane	Université de Genève	Psychologie

4.3 Partenaires des milieux de pratique

1. À cœur d'homme
2. Bouclier d'Athéna - services familiaux
3. Centre d'expertise en agression sexuelle Marie-Vincent (CEMV)
4. Centre d'intervention en abus sexuels pour la famille (CIASF)
5. Centre de réadaptation en déficience intellectuelle et en troubles envahissants du développement de la Maurice et du Centre-du-Québec (CRDITED MCQ)
6. Centre hospitalier de l'Université de Montréal (CHUM) Hôpital Saint-Luc
7. Centre hospitalier universitaire de Québec (CHU-Québec)
8. Centre hospitalier universitaire de Sainte-Justine
9. Centre hospitalier universitaire de Sherbrooke (CHUS) Hôtel-Dieu
10. Centre intégré universitaire de santé et des services sociaux de la Capitale-Nationale
11. Centre intégré de santé et de services sociaux de Chaudière-Appalaches
12. Centre intégré universitaire de santé et des services sociaux de la Mauricie-et-du-Centre-du-Québec
13. Centre intégré universitaire de santé et des services sociaux de Lanaudière
14. Centre intégré universitaire de santé et des services sociaux de l'Est-de-l'Île-de-Montréal
15. Centre intégré universitaire de santé et des services sociaux de l'Outaouais
16. Centre universitaire de santé McGill (CUSM) Hôpital de Montréal pour Enfants
17. Centre universitaire de santé McGill (CUSM) Hôpital Royal-Victoria
18. Centre Violence et Traumatisme (VITRA) - Université de Liège
19. Clinique A, santé sexuelle
20. Clinique de fertilité - Fertilys
21. Clinique de consultation conjugale et familiale
22. Clinique médicale l'Actuel
23. Clinique médicale Quartier latin
24. Clinique PROCREA
25. Conseil Québécois LGBT
26. Direction de la santé publique de Montréal Centre
27. École nationale de police du Québec
28. Entraide Jeunesse Québec
29. eValorix
30. Groupe d'Aide aux Personnes Impulsives (GAPI)
31. Hôpital Général Juif (JGH)
32. Institut national de santé publique du Québec
33. IWK Health Centre
34. Le Seuil de l'Estrie
35. Les Centres de la jeunesse et de la famille Batshaw
36. Ministère de la Santé et des Services sociaux du Québec (MSSS)
37. Ministère de l'Éducation et de l'Enseignement supérieur
38. Montreal Chest Institute
39. Parents-Unis Lanaudière
40. Pro-gam - Centre d'intervention et de recherche en violence conjugale et familiale
41. Regroupement québécois des Centres d'aide et de lutte contre les agressions à caractère sexuel (RQ-CALACS)
42. RÉZO
43. Service de police de la Ville de Montréal (SPVM)
44. Sport'Aide
45. Thèsez-vous
46. UNIPSED

4.4 Étudiants

Près de 300 étudiants, supervisés par un chercheur régulier du Centre, étaient inscrits dans un programme de cycle supérieur en 2017-2018. Les étudiants membres bénéficient d'un milieu d'étude stimulant (séminaires, conférences, ateliers scientifiques, etc.) et ont accès à des laboratoires de recherche équipés. Ils peuvent également compter sur le soutien technique et administratif de l'équipe en place et profiter des outils de diffusion tels que le site internet, la page et le groupe Facebook, le compte Twitter, la chaîne YouTube, les capsules scientifiques, les bulletins trimestriels, etc.

Nos membres étudiants ont la possibilité d'acquérir une expérience de recherche qui les suivra tout au long de leur carrière académique et professionnelle. Le Colloque annuel qui convie tous les membres du regroupement, est une excellente occasion d'apprentissage et de réseautage professionnel. En plus d'exposer l'avancement des travaux de recherche en cours, l'événement offre aux étudiants la possibilité de présenter leurs résultats de recherche et de développer des liens avec les partenaires des milieux académiques et de pratique. Les activités offertes par le regroupement permettent de créer des liens solides et conviviaux grâce à une intégration progressive au réseau de chercheurs et d'intervenants qualifiés sur lequel peuvent déboucher des occasions de stages et d'emplois rémunérés. Les étudiants sont également invités à participer à la production scientifique des chercheurs en collaborant à la rédaction d'articles et communications scientifiques soumis à des comités de pairs, en plus de recevoir le soutien nécessaire à la publication et diffusion de leurs propres travaux de recherche.

5. Soutien à la communauté étudiante

5.1 Bourses d'études supérieures

La rentrée scolaire concorde avec le lancement du concours de bourses de soutien aux études supérieures pour les membres étudiants du CRIPCAS supervisés par un chercheur régulier, mais qui ne sont pas financés par l'un des grands organismes subventionnaires ou leur équivalent. En 2017-2018, les récipiendaires se sont partagés 20 000\$. Stéphane Sabourin Ph.D., Tania Lecomte Ph.D. et Pierre McDuff M.Sc. ont évalué les demandes des étudiants en tenant compte du degré d'avancement des études et de la pertinence du projet. Les 20 lauréats de 2^e et 3^e cycle se sont démarqués par l'excellence de leur dossier académique qui présentait des réalisations scientifiques, des bourses et des mentions d'honneur.

1. Andrée-Ann Shaw-Cloutier dirigée par Stéphane Sabourin Ph.D. et Claudia Savard Ph.D. – ULaVal
Traits psychopathiques et violence psychologique chez des couples de la communauté
2. Audrey Francoeur dirigée par Tania Lecomte Ph.D. et Isabelle Daigneault Ph.D. - UdeM
Ruptures chez les jeunes- résilience ou détresse?
3. Audrey St-Laurent dirigée par Stéphane Sabourin Ph.D. – ULaVal
Modélisation de l'association entre l'insatisfaction conjugale et les problèmes comportementaux chez des enfants d'âge préscolaire

4. Catherine Boulianne-Simard dirigée par Jacinthe Dion Ph.D. - UQAC
Effets médiateurs de l'insatisfaction corporelle sur le style d'attachement et la satisfaction conjugale d'adultes ayant été victimes d'agression sexuelle pendant l'enfance
5. Christine Therriault dirigée par Natacha Godbout Ph.D. et Martine Hébert Ph.D. - UQAM
Le dévoilement, les réactions sociales et la détresse psychologique pour une meilleure compréhension du fonctionnement sexuel chez les victimes de violence sexuelle à l'âge adulte
6. Cloé Canivet dirigée par Natacha Godbout Ph.D. - UQAM
Les fantasmes sexuels et leurs relations aux expériences passées
7. Cyndi Boisjoli dirigée par Martine Hébert Ph.D. - UQAM
Le rôle de l'alexithymie dans l'adaptation des enfants d'âge scolaire victimes d'agression sexuelle
8. Édith Gosselin dirigée par Stéphane Sabourin Ph.D. - ULaval
Soutien parental reçu lors du dévoilement d'une agression sexuelle vécue à l'enfance et problèmes relationnels/conjugaux à l'âge adulte
9. Élodie Larose-Grégoire dirigée par Mireille Cyr Ph.D. - UdeM
Associations entre le stress, les stratégies d'adaptation et le soutien parental chez les mères et les pères d'enfants victimes d'agression sexuelle
10. Gaëlle Bakhos dirigée par Claude Bélanger Ph.D. et Natacha Godbout Ph.D. - UQAM
Communication et soutien conjugal chez les couples parentaux victimes d'agression sexuelle durant l'enfance
11. Geneviève Bisson dirigée par Stéphane Sabourin Ph.D. - ULaval
Cyberpornographie et sexualité conjugale : rôle du dévoilement et de la consommation avec le partenaire
12. Héloïse Filion dirigée par Katherine Péloquin Ph.D. - UdeM
Étude des relations entre les stratégies d'adaptation dyadique et la qualité de vie des membres du couple en traitement de fertilité
13. Judith Kotiuga dirigée par Lina Normandin Ph.D. - ULaval
Les relations intimes à l'adolescence : associations avec les expériences adverses et le développement de la personnalité
14. Katherine Bécotte dirigée par Audrey Brassard Ph.D. - UdeS
L'expérience subjective de la transition à la parentalité chez les couples percevant s'y être bien adaptés
15. Katrine Zogbo dirigée par Mireille Cyr Ph.D. - UdeM
Effet du soutien maternel sur les symptômes de troubles intériorisés et extériorisés d'adolescentes âgées de 14 à 18 ans ayant vécu une agression sexuelle
16. Kristine Fortier dirigée par Sylvie Parent Ph.D. - ULaval
Portrait de la maltraitance vécue en contexte sportif par les jeunes Québécois âgés de 14 à 17 ans

17. Madeleine Prévost-Lemire dirigée par Geneviève Paquette Ph.D. – UdeS
Trauma complexe chez des adolescentes agressées sexuellement selon l'intensité des problèmes de comportement qu'elles présentent
18. Mégane Vallée-Destrempe dirigée par Audrey Brassard Ph.D. – UdeS
Attachement et satisfaction sexuelle des couples pendant la grossesse : rôle des motivations sexuelles
19. Sawsane El Amiri dirigée par Katherine Péloquin Ph.D. - UdeM
Le soutien conjugal et la sexualité des couples suivis en clinique de fertilité
20. Sonn Castonguay-Khounsombath dirigée par Geneviève Paquette Ph.D. – UdeS
Facteurs associés aux croyances préjudiciables envers les victimes de violence sexuelle en milieu universitaire québécois

5.2 Bourses de soutien pour les retraites de rédaction – Thésiez-vous

Les bourses de soutien pour l'inscription aux retraites *Thésiez-vous?* permettent de couvrir une partie des frais d'inscription (150\$) pour les étudiants boursiers des grands organismes subventionnaires et la totalité (288\$) pour ceux qui ne sont pas boursiers. Destinées aux étudiants de 2^e ou 3^e cycle qui sont au stade de la rédaction du mémoire, de l'essai doctoral ou de la thèse, ce concours a eu lieu à l'hiver 2018 et a permis à 6 d'entre eux de participer à cette initiative :

1. Amélie Gauthier-Duchesne, supervisée par Martine Hébert Ph.D. – UQAM
Difficultés associées à l'agression sexuelle et barrières au dévoilement chez les garçons adolescents
2. Daphnée Genesse, supervisée par Audrey Brassard Ph.D. – UdeS
L'attachement amoureux et la régulation des besoins psychologiques d'autonomie et de connexion comme prédicteurs du fonctionnement conjugal
3. Étienne Prairie, supervisé par Audrey Brassard Ph.D. – UdeS
Attachement, stratégies sexuelles et difficultés sexuelles chez les jeunes adultes
4. Pascale Vézina-Gagnon, supervisée par Isabelle Daigneault Ph.D. – UdeM
La santé sexuelle et génito-urinaire des jeunes victimes d'agression sexuelle: une étude longitudinale
5. Véronique Charbonneau-Lefebvre, supervisée par Sophie Bergeron Ph.D. – UdeM
L'attachement au sein des couples souffrant de douleur génito-pelvienne : ses associations avec la régulation émotionnelle et les réponses des partenaires, et son impact sur l'alliance et le progrès thérapeutique
6. Virginie Arpin, supervisée par Katherine Péloquin Ph.D. – UdeM
La qualité de vie chez les couples suivis en clinique de fertilité : quelle est la contribution de l'attachement amoureux?

5.3 Comité des bourses

Le comité de relecture des demandes de bourses soumises aux grands organismes subventionnaires continue d'aider les étudiants. Ceux qui projettent déposer une demande peuvent recevoir les conseils stratégiques des chercheurs du regroupement, qui s'engagent à lire les demandes corrigées par le directeur de recherche, puis donner leur rétroaction. En 2017-18, les cinq demandes évaluées ont été financées.

6. Conférences et formations offertes

Des conférences portant sur des sujets d'intérêts pour les membres chercheurs, étudiants et leurs partenaires des milieux de pratiques sont offertes chaque année.

6.1 Christine Wekerle Ph.D.

La conférence de Christine Wekerle Ph.D. intitulée *The elephant in the room: Sexual violence victimization and genders* a eu lieu le 21 novembre 2017 à l'Université du Québec à Montréal. Dr. Wekerle est professeure agrégée au département de pédiatrie de l'Université McMaster en Ontario. Elle mène des recherches dans le domaine de la maltraitance envers les enfants et dans des domaines connexes, tel que la prévention de la violence dans les relations amoureuses chez les adolescents. Diffusée simultanément sur la page Facebook du CRIPCAS, cette conférence en anglais d'une durée de 1h fut offerte exclusivement aux membres chercheurs, étudiants et partenaires des milieux. Les objectifs de la présentation étaient de mieux cerner la victimisation sexuelle masculine et d'examiner les lacunes dans le processus de divulgation et la prévention des abus sexuels sur les enfants.

6.2 Célia Matte-Gagné Ph.D.

Une formation statistique Mplus fut donnée à l'Université de Montréal le 30 et 31 août 2017 par Célia Matte-Gagné Ph.D. professeure à l'École de psychologie de l'Université Laval. Destinée aux chercheurs et membres étudiants, la première journée fut consacrée aux syntaxes de base, à la préparation des données et au traitement des données manquantes. La deuxième journée fut pour sa part axée sur les analyses longitudinales particulières. Les documents ont été déposés sur l'Intranet.

6.3 Esther Mc Sween Cadieux

Un atelier de formation sur la réalisation d'infographies fut donné par Esther Mc Sween le 15 février 2018 à l'Université de Montréal. Étudiante au doctorat en psychologie, Esther s'intéresse au transfert des connaissances et maîtrise parfaitement le logiciel en ligne Picktochart. Offert aux membres chercheurs et étudiants, le but de la formation était de se familiariser avec le logiciel, afin de créer des infographies permettant la vulgarisation de données issues des projets de recherche. Ceux qui ne pouvaient y assister en personne ont reçu par la suite un lien AdobeConnect permettant de visionner l'enregistrement vidéo. La présentation en format PDF et l'enregistrement vidéo ont aussi été déposés dans l'Intranet. Suite à cette formation, les étudiants seront invités à présenter des affiches infographiques lors des colloques que nous organiserons.

6.4 Geneviève O'Meara

Une formation de 1h30 sur *Comment parler aux médias* fut organisée pour les chercheurs le 16 novembre 2017 à l'Université de Montréal. Geneviève O'Meara, du Bureau des communications et des relations publiques de l'UdeM est venue expliquer aux chercheurs l'importance des relations gagnantes avec les médias. Comme d'habitude, le PDF fut déposé dans l'Intranet.

6.5 Webinaire étudiant

Le webinaire sur la préparation des demandes de bourses a été réitéré cette année. D'une durée de 1h, il fut organisé à l'Université de Montréal le 15 juin 2017 et présenté par Isabelle Daigneault Ph.D. Les étudiants avaient la possibilité de poser des questions en ligne ou d'assister en personne à la rencontre. Un document résumé a été préparé, diffusé aux étudiants participants et archivé sur l'Intranet. Ce webinaire est offert à chaque année en juin.

6.5 Colloque annuel

Le 17 novembre 2017 a eu lieu à l'Hôtel Alt-Quartier Dix30, le 14^e Colloque annuel des membres du CRIPCAS. Lors de cette journée, 6 communications orales, 34 affiches et 7 data blitz ont été présentées devant un auditoire de plus d'une centaine de personnes composé de chercheurs, d'étudiants et de partenaires des milieux. En plus d'exposer l'avancement des projets de recherche de nos membres, cette rencontre permet également de tenir l'Assemblée générale annuelle qui avait lieu la veille de l'événement à l'Université de Montréal.

Communications

1. *Mon parcours de recherche : Comment la victimisation sexuelle et les autres formes de violence subie influencent les parcours de vie de différentes populations vulnérables?*
Geneviève Paquette Ph.D.
2. *Le projet STEP : une programmation de recherche visant à intercepter les trajectoires intergénérationnelles du risque associé aux traumatismes interpersonnels*
Nicolas Berthelot Ph.D.
3. *Tous les chemins mènent à Rome : les retombées inattendues de la recherche*
Delphine Collin-Vézina Ph.D.
4. *Child Sexual Abuse in South Africa & Tracking the Cases of Abuse and Maltreatment Against Adolescents Through the Child Welfare Systems*
Aisling Heath Ph.D.
5. *Projet Lanterne-Awacic. Faire la lumière sur l'éducation à la sexualité saine et aux relations égalitaires des tout-petits*
Sophie de Cordes et Catherine Sansfaçon
6. *Intervention « Momentum » pour les hommes victimes d'abus sexuels dans l'enfance : aperçu et données préliminaires*
Natacha Godbout Ph.D., Simon Drolet, Jean-Martin Deslauriers, Martine Hébert Ph.D., Gaëlle Cyr et Cloé Canivet

Affiches étudiantes

1. *Ne me brise surtout pas le cœur – Un modèle socio-cognitif de l'adaptation à une rupture amoureuse chez les jeunes: Protocole.*
Audrey Francoeur, Catherine Hache-Labelle, Tania Lecomte Ph.D., Isabelle Daigneault Ph.D. et Audrey Brassard Ph.D.
2. *Modélisation de l'association entre l'insatisfaction conjugale et les problèmes comportementaux chez des enfants d'âge préscolaire*
Audrey St-Laurent, Célia-Matte-Gagné Ph.D., Stéphane Sabourin Ph.D. et Michel Boivin Ph.D.
3. *Traits de personnalité psychopathiques et distorsions cognitives chez les agresseurs sexuels d'enfants en traitement : le rôle médiateur de l'anxiété d'abandon*
Caroline Dugal, Yvan Lussier Ph.D., Claude Bélanger Ph.D. et Natacha Godbout Ph.D.
4. *Étude pilote portant sur la faisabilité, l'acceptabilité et l'impact potentiel d'une intervention de groupe sur les relations amoureuses pour jeunes hommes ayant un trouble psychotique*
Catherine Hache-Labelle, Audrey Francoeur et Tania Lecomte Ph.D.
5. *Difficultés sexuelles chez des victimes de violence sexuelle à l'âge adulte : Rôle des capacités du soi*
Christine Therriault, Noémie Bigras, Martine Hébert Ph.D. et Natacha Godbout Ph.D.
6. *Le rôle modérateur de la pleine conscience dans la relation entre l'attachement évitant et les difficultés sexuelles*
Cloé Canivet, Noémie Bigras, Mathilde Baumann et Natacha Godbout Ph.D.
7. *Development and Validation of the Autonomy-Connection Conciliation Questionnaire (ACCQ)*
Daphnée Genesse, Audrey Brassard Ph.D., Katherine Péloquin Ph.D. et Noémie Beaulieu
8. *La description des gestes posés par l'agresseur sur des enfants victimes d'agression sexuelle recueillis lors de l'entrevue d'enquête*
Élie Côté, Mireille Cyr Ph.D. et Jacinthe Dion Ph.D.
9. *Qui sont les jeunes adultes qui adoptent des conduites sursexualisées? Liens entre les conduites de sursexualisation et le profil sociodémographique des jeunes adultes*
Élise Lachapelle et Audrey Brassard Ph.D.
10. *Associations entre le stress, les stratégies d'adaptation et le soutien parental chez les mères et les pères d'enfants victimes d'agression sexuelle*
Élodie Larose-Grégoire et Mireille Cyr Ph.D.
11. *Traumas cumulatifs à l'enfance et détresse conjugale : la présence attentive comme mécanisme explicatif*
Francis Morissette-Harvey, Gaëlle Cyr, Claude Bélanger Ph.D. et Natacha Godbout Ph.D.

12. *Détresse et fonctionnement sexuel de survivants de traumatismes interpersonnels à l'enfance : Rôle de la présence attentive*
Gaëlle Bakhos, Gaëlle Cyr, Claude Bélanger Ph.D. et Natacha Godbout Ph.D.
13. *La théorie de l'attachement pour mieux comprendre l'effet de l'agression sexuelle en enfance ou à l'âge adulte sur les perturbations sexuelles rapportées par des femmes de la communauté*
Gaëlle Cyr, Michelle G. Tomei, Claude Bélanger Ph.D. et Natacha Godbout Ph.D.
14. *Vers un modèle explicatif de l'intimidation scolaire durant l'adolescence : une analyse des contributions environnementales via la modélisation d'équation structurelle*
Guillaume Boivin, Kevin Smith, Roxanne Côté, Marie-Pier Dufour, Jacinthe Dion Ph.D. et Wendy Nilsen
15. *Liens entre le traumatisme du périnée à l'accouchement de la femme, l'intimité, l'ajustement dyadique et la fonction sexuelle postnatale chez les couples*
Isabelle Lessard, Audrey Brassard Ph.D. et Catherine de Pierrepont Ph.D.
16. *La mentalisation comme médiateur entre la maltraitance vécue en enfance et le développement des troubles de la personnalité limite et narcissique*
Josée Duval, Karin Ensink Ph.D., Lina Normandin Ph.D., Judith Kotiuga et Peter Fonagy
17. *Sexual dysfunctions and relationship satisfaction through the transition to parenthood: A dyadic study*
Katherine Bécotte, Catherine de Pierrepont Ph.D., Isabelle Lessard et Audrey Brassard Ph.D.
18. *Rôle médiateur de la dissociation dans la relation entre le blâme envers soi et les comportements autodestructeurs chez les adolescentes survivantes d'agression sexuelle*
Sharon Cohen, Marianne Girard, Martine Hébert Ph.D., Natacha Godbout Ph.D., Mireille Cyr Ph.D. et Jean- Yves Frappier M.D.
19. *Cyberviolence dans les relations amoureuses à l'adolescence : Comment se porte la santé psychologique et l'estime de soi des jeunes?*
Kevin Smith, Jude Mary Cénat Ph.D., Andréanne Lapierre, Jacinthe Dion Ph.D., Martine Hébert Ph.D. et Karine Côté
20. *Le sentiment de solitude, de culpabilité et de compétence comme prédicteurs de symptômes dépressifs chez les jeunes filles victimes d'agression sexuelle*
Marianne Girard, Laetitia Melissande Amédée et Martine Hébert Ph.D.
21. *L'association entre le perfectionnisme et la satisfaction sexuelle chez des femmes et des hommes en couple*
Marie-Pierre Daigle, Marie-Ève Leclerc, Leah Clement, Stéphanie Jolin et Marie-France Lafontaine Ph.D.
22. *Une étude pilote sur les effets psychophysiologiques du toucher réconfortant chez les individus rapportant de la douleur chronique*
Marie-Pierre Daigle, Marie-France Lafontaine Ph.D., Stéphanie Jolin, Stéphanie Azzi, Leah Clement, Paul S. Greenman et Jean Grenier

23. *Associations entre les agressions sexuelles en enfance et le développement de traits indésirables de la personnalité chez une clientèle consultant dans un contexte de crise*
Maude Payant, Maxime Chrétien, Marie-Pier Vaillancourt-Morel Ph.D., Marie-Ève Daspe Ph.D., Stéphane Sabourin Ph.D., Johanne Maranda et Claudia Savard Ph.D.
24. *Promouvoir l'estime de soi et la régulation émotionnelle chez les enfants victimes d'agression sexuelle pour prévenir les troubles de comportement*
Laetitia Melissande Amédée, Jude Mary Cénat Ph.D. et Martine Hébert Ph.D.
25. *Le blocage de la reconsolidation mnésique sous propranolol pour le traitement des troubles de l'adaptation suite à une trahison romantique*
Michelle Lonergan, Marie-Eve Leclerc, Sereena Pigeon, Jacques Tremblay et Alain Brunet
26. *Les effets indirects de la dépendance et de l'autocritique sur la satisfaction conjugale par le biais de la dysrégulation affective*
My-Loan Truong, Sophie Boucher Ph.D., Natacha Godbout Ph.D., Martine Hébert Ph.D. et Michel Goulet
27. *The Adult Sexual Self-Concept Questionnaire: A new understanding of sexual self-concept in adults in romantic relationships*
Noémie Beaulieu, Katherine Péloquin Ph.D., Audrey Brassard Ph.D. et Daphnée Genesse
28. *Attachement et coercition sexuelle chez les jeunes adultes : rôle médiateur de la sursexualisation*
Rosalie Lapierre, Aurélie Claing, Élise Lachapelle, Raphaëlle Paradis-Lavallée et Audrey Brassard Ph.D.
29. *Données exploratoires : validation du questionnaire mesurant la Dynamique sexuelle*
Roxanne Bolduc, Natacha Godbout Ph.D. et Martine Hébert Ph.D.
30. *Maltraitance, difficultés psychologiques, traits de personnalité limite et automutilation chez les adolescents de la population générale : une approche centrée sur la personne*
Michaël Bégin, Karin Ensink Ph.D., Sarah Chabot, Lina Normandin Ph.D. et Lorrie Beaudoin
31. *L'impact des variables personnelles et relationnelles sur l'offre de soutien chez les couples*
Stéphanie Azzi, Marie-Pierre Daigle et Marie-France Lafontaine Ph.D.
32. *Le fonctionnement réflexif comme médiateur entre les traumatismes interpersonnels et les troubles de santé mentale chez l'adulte en attente d'un enfant*
Vanessa Bergeron, Nicolas Berthelot Ph.D. et Roxanne Lemieux
33. *Chéri, j'ai mal : l'impact de l'attachement sur les réponses facilitatrices des partenaires de femmes souffrant de vestibulodynie provoquée*
Véronique Charbonneau-Lefebvre, Sabrina Berthiaume, Marie-Pier Vaillancourt-Morel Ph.D. et Sophie Bergeron Ph.D.

34. *The perceived impact of pediatric cancer on parental couples' psychological status and relationship satisfaction during the survivorship period*
Willow Burns, Katherine Péloquin Ph.D., Émilie Rondeau, Simon Drouin, Laurence Bertout, Maja Krajinovic, Caroline Laverdière, Daniel Sinnett et Serge Sultan

Data blitz

1. *Contenu thématique des cauchemars d'enfants victimes d'agression sexuelle*
Alexandra Duquette, Mirelle Cyr Ph.D. et Antonio Zadra Ph.D.
2. *Caractéristiques des familles et des pairs associées à la victimisation en contexte amoureux chez les adolescents et adolescentes : Une méta-analyse*
Andréanne Lapierre, Martine Hébert Ph.D., Marie-Ève Daspe Ph.D., Martin Blais Ph.D., Natacha Godbout Ph.D., Mylène Fernet Ph.D. et Francine Lavoie Ph.D.
3. *Aggression sexuelle en enfance et alliance thérapeutique : Le rôle modérateur de la dissociation*
Anne-Julie Lafrenaye-Dugas, Natacha Godbout Ph.D. et Martine Hébert Ph.D.
4. *Les peurs envers la sexualité pendant la grossesse sont-elles reliées à la fonction sexuelle et à l'ajustement dyadique des couples qui attendent un premier enfant?*
Catherine de Pierrepont Ph.D., Katherine Bécotte, Isabelle Lessard et Audrey Brassard Ph.D.
5. *Les décalages de désir dans les couples engagés : Une étude dyadique à journaux quotidiens*
Jean-François Jodouin, Natalie O. Rosen Ph.D., Myriam Bosisio, Katherine Péloquin Ph.D. et Sophie Bergeron Ph.D.
6. *Le rôle médiateur de l'intimité dans l'association entre la maltraitance en enfance et la satisfaction conjugale à l'âge adulte : Une étude longitudinale dyadique*
Marie-Pier Vaillancourt-Morel Ph.D., Sabrina Berthiaume, Natacha Godbout Ph.D., Stéphane Sabourin Ph.D. et Sophie Bergeron Ph.D.
7. *Qu'en est-il des symptômes quotidiens d'anxiété et de dépression chez les couples souffrant de vulvodynie?*
Myriam Pâquet, Natalie O. Rosen Ph.D., Marc Steben M.D., Marie-Hélène Mayrand M.D., Marie Santerre-Baillargeon et Sophie Bergeron Ph.D.

7. Prix

7.1 Chercheurs

7.1.1 Société Royale du Canada

La Société royale du Canada, qui constitue le plus grand honneur canadien accordé à un universitaire œuvrant dans le domaine des arts, des lettres et des sciences a intégré deux de nos chercheurs comme membre de l'Académie :

- Martine Hébert, Ph.D.
Département de sexologie – UQAM – Chercheure régulière au CRIPCAS
- Nico Trocmé Ph.D.
École de service social - Université McGill – Chercheur collaborateur au CRIPCAS

7.1.2 Prix Daniel Grenier - Société canadienne de pédiatrie

Jean-Yves Frappier M.D., directeur du département de pédiatrie du CHU Sainte-Justine et membre régulier du CRIPCAS, a reçu le prix Danielle Grenier de la Société canadienne de pédiatrie. Ce prix est décerné en hommage à un membre pour ses contributions remarquables.

7.1.3 Prix Jeune chercheur(e) en psychologie de la santé

Natalie O. Rosen Ph.D., chercheuse collaboratrice de l'Université de Dalhousie, a remporté le prix Jeune chercheur(e) en psychologie de la santé décerné par la Société canadienne de psychologie. Cette reconnaissance est attribuée à un(e) chercheur(e) en début de carrière ayant apporté une contribution significative dans le domaine de la psychologie de la santé.

7.1.4 Prix Jeune chercheur(e) - Faculté des sciences humaines (UQAM)

Natacha Godbout, Ph.D. est lauréate du prix Jeune Chercheur(e) de la Faculté des sciences humaines de l'UQAM. Ce prix vise à récompenser un(e) professeur(e), ayant obtenu son diplôme de doctorat depuis moins de 10 ans et dont les débuts exceptionnels en recherche permettent d'anticiper d'importants impacts dans son domaine d'expertise.

7.1.5 Prix Excellence en recherche – Faculté des sciences humaines (UQAM)

Martine Hébert Ph.D. s'est vu décerner le prix Excellence en recherche de la Faculté des sciences humaines de l'UQAM, qui vise à reconnaître la carrière et l'apport exceptionnel en recherche d'un(e) professeur(e).

7.1.6 Prix Richard P. Kluft Award - Meilleur article 2017

L'article *Mentalization and dissociation in the context of trauma: Implications for child psychopathology* a reçu le prix Richard P. Kluft pour le meilleur article 2017 du *Journal of Trauma & Dissociation*. Les auteurs sont Karin Ensik Ph.D., Michaël Bégin, Lina Normandin Ph.D., Natacha Godbout Ph.D. & Peter Fonagy Ph.D.

7.2 Étudiants

Cette section témoigne de l'encadrement rigoureux offert par nos chercheurs et du dynamisme du milieu académique au sein duquel évoluent nos étudiants.

7.2.1 Médaille académique du Gouverneur Général

Laetitia Melissande Amédée, étudiante au doctorat en psychologie, sous la direction de Martine Hébert Ph.D. et Chantal Cyr Ph.D. (UQAM), a reçu la prestigieuse médaille d'argent du Gouverneur Général pour l'obtention des meilleurs résultats universitaires de 1^{er} cycle.

7.2.2 Certificat d'excellence universitaire – SCP 2017

Trois anciennes étudiantes ont obtenu l'un des Certificats d'excellence universitaire de la Société Canadienne de Psychologie pour la qualité de leur thèse:

- Marilou Côté Ph.D., dirigée par Catherine Bégin Ph.D. – Uaval
Liens entre le stress conjugal, la suppression émotionnelle et la prise alimentaire au sein de couples hétérosexuels
- Marie-Pier Vaillancourt-Morel Ph.D., dirigée par Stéphane Sabourin Ph.D. – ULaval et Natacha Godbout Ph.D. - UQAM
Symptomatologie conjugale et sexuelle chez des survivants d'agression sexuelle à l'enfance
- Serena Corsini-Munt Ph.D., dirigée par Sophie Bergeron Ph.D. – UdeM
A dyadic perspective on genito-pelvic pain : trauma antecedents and treatment effectiveness

7.2.3 Prix d'excellence de la meilleure affiche - CIFAS 2017

Caroline Dugal, étudiante au doctorat en psychologie sous la supervision de Claude Bélanger Ph.D. et Natacha Godbout (UQAM), s'est méritée le prix d'excellence « Jeunes chercheur(e)s » pour la meilleure affiche scientifique du volet « agresseurs sexuels » du 9e congrès international francophone sur l'agression sexuelle (CIFAS). Sa collègue Christine Therriault, supervisée à la maîtrise en psychologie par Martine Hébert Ph.D. et Natacha Godbout Ph.D. (UQAM), a quant à elle reçu le prix de la meilleure affiche du volet « victimes d'agression sexuelle ».

7.2.4 Sandra Leiblum Student Research Award - SSTAR 2017

Myriam Pâquet, étudiante au doctorat en psychologie supervisée par Sophie Bergeron Ph.D. (UdeM), est récipiendaire du prix Sandra Leiblum Student Research Award de la Society for Sex Therapy and Research (SSTAR). Ce prix est remis à un(e) jeune chercheur(e) ayant écrit une contribution scientifique remarquable dans le domaine de la santé sexuelle.

7.2.5 Meilleure affiche - SSTAR 2017

Julie Déziel, étudiante à la maîtrise dirigée par Natacha Godbout Ph.D., s'est méritée le prix de la meilleure présentation affichée à la 42^e rencontre annuelle de la Society for Sex Therapy and Research.

7.3 Partenaires des milieux

Le programme universitaire Forces AVENIR vise à reconnaître, à honorer et à promouvoir les étudiants universitaires qui font preuve d'excellence et d'engagement de façon remarquable tout en poursuivant avec rigueur leurs études. Cet automne le prix du projet par excellence dans la catégorie Société, Communication et Éducation a été remis à notre partenaire Thèsez-vous?

8. Transfert des connaissances

8.1 Capsules

Les capsules permettent de vulgariser les articles scientifiques de nos membres, afin d'assurer le transfert des connaissances. Publiées sur les sites web, les réseaux sociaux et les listes de diffusion, elles sont un outil de synthèse pratique pour nos membres académiques, nos partenaires des milieux ainsi que pour le grand public intéressé par nos thématiques. Voici celles parues entre avril 2017 et mars 2018 :

8.1.1 Capsules scientifiques CRIPCAS

- CAPSULE #26
Cyberpornographie et cyberinfidélité
Anik Ferron, Yvan Lussier Ph.D., Stéphane Sabourin Ph.D. et Audrey Brassard Ph.D.
- CAPSULE #25
Quels sont les liens entre différentes formes de mauvais traitements en enfance et les problèmes de santé mentale à l'âge adulte : étude représentative des femmes québécoises
Geneviève Paquette Ph.D., Marc Tourigny Ph.D., Karine Baril Ph.D., Jacques Joly Ph.D. et Monique Séguin Ph.D.
- CAPSULE #24
La violence psychologique chez les couples qui consultent en thérapie conjugale
Chantal Tougas, Katherine Péloquin Ph.D. et Josiane Mondor Ph.D.

8.1.2 Capsules infographiques CRIPCAS

En 2018, de nouveaux formats de capsules ont été instaurés, afin de faciliter le transfert des connaissances. Ces capsules infographiques mettent en valeur les travaux de nos membres en présentant des données clés sur nos thématiques. Ces informations précieuses sont grandement utilisées par nos milieux partenaires et sont très utiles pour le grand public et les médias. Voici celles parues au début de l'année 2018 :

- CAPSULE #2
Six données intéressantes sur le couple
- CAPSULE #1
Cinq réalités incontournables sur les agressions sexuelles

8.1.3 Capsules scientifiques ÉVISSA

Les capsules de recherche de l'Équipe ÉVISSA sont développées dans le souci de rendre accessibles les données probantes à toute personne œuvrant dans un milieu d'intervention et qui est intéressée par le thème de la violence sexuelle ou de la violence dans les relations amoureuses. Elles présentent de manière synthétisée le portrait descriptif de la clientèle à l'étude, les outils utilisés pour colliger les données et soulignent finalement les implications pratiques. Les suivantes cinq capsules suivantes ont été réalisées entre avril 2017 et mars 2018.

- CAPSULE #24
Soutien parental apporté à la suite du dévoilement de l'agression sexuelle d'un enfant : Comparaison entre les mères et les pères
Mireille Cyr Ph.D., Martine Hébert Ph.D., Jean-Yves Frappier M.D., Marc Tourigny Ph.D., Pierre McDuff M.Sc. & Marie-Ève Turcotte M.Sc.
- CAPSULE #23
Et les parents dans tout ça? Effet du dévoilement d'une agression sexuelle sur la santé mentale et physique des mères et des pères
Mireille Cyr Ph.D., Martine Hébert Ph.D., Jean-Yves Frappier M.D., Marc Tourigny Ph.D., Pierre McDuff M.Sc. & Marie-Ève Turcotte M.Sc.
- CAPSULE #22
Portrait de la couverture journalistique des agressions sexuelles dans la presse écrite au Québec
Karine Baril Ph.D. & Pierre Maurice M.D.
- CAPSULE #21
Aggression sexuelle pendant l'enfance et procédures judiciaires: L'influence des procédures judiciaires sur le rétablissement d'enfants victimes d'agression sexuelle et bénéficiant d'une thérapie dans un CAE
Isabelle V. Daignault, Martine Hébert & Marilou Pelletier

9. Commandites

9.1 Congrès de la SQRP

L'édition 2017 du congrès de la Société Québécoise pour la Recherche en Psychologie avait lieu à l'hôtel Hyatt de Montréal du 24 au 26 mars. Comme d'autres années, l'événement était commandité par le CRIPCAS. En 2017, 55 communications ont été présentées par nos membres pendant ce congrès.

9.2 Journées scientifiques – UdeM

Chaque année, la Journée scientifique du département de psychologie de l'Université de Montréal reçoit un soutien financier du CRIPCAS. En 2017, l'événement fut organisé le 4 avril. Il a permis aux étudiants de présenter leurs travaux de recherche sous forme d'affiche ou de communication, tout en ayant l'opportunité d'assister à des présentations offertes par des professionnels du milieu et divers conférenciers d'envergure. Cinq ouvrages publiés par nos membres ont été offerts en guise de prix de présence :

- **Wright, J., Lussier, Y., & Sabourin, S.** (2017). *Les fondements de la psychologie du couple*, Presses de l'Université du Québec, 810 p.
- **Collin-Vézina, D., Daignault, I. V., & Cyr, M.** (2017). *L'agression sexuelle commise sur des mineurs : les victimes, les auteurs*, Presses de l'Université de Montréal, 337 p.

- **Cyr, M.** (2014). *Recueillir la parole de l'enfant témoin ou victime : De la théorie à la pratique*, Dunod éditeurs, 234 p.
- **Hébert, M., Cyr, M., & Tourigny, M.** (2012). *L'agression sexuelle envers les enfants - Tome II*, Presses de l'Université du Québec, 499 p.
- **Hébert, M., Cyr, M., & Tourigny M.** (2011). *L'agression sexuelle envers les enfants - Tome I*, Presses de l'Université du Québec, 522 p.

10. Chaires de recherche

Source de financement	Titre	De	À	Titulaire	Montant
- Fondation de l'Hôpital de Montréal pour enfants - M. Sebastian van Berkomp et Mme Ghislaine van Berkomp - Banque de Montréal - Fondation Marcelle et Jean Coutu	Chaire de recherche Nicolas Steinmetz et Gilles Julien en pédiatrie sociale en communauté	janv-16	déc-23	Collin-Vézina	3 000 000
Chaires de recherche du Canada	Chaire de recherche du Canada sur les traumatismes interpersonnels et la résilience	janv-16	mars-23	Hébert	1 400 000
Université du Québec à Chicoutimi (UQAC)	Chaire de recherche sur les conditions de vie, la santé, l'adaptation et les aspirations des jeunes (VISA)	mai-16	avr-19	Dion	102 000
Fondation Marie-Vincent	Chaire interuniversitaire Fondation Marie-Vincent sur les agressions sexuelles envers les enfants (Phase 3)	juin-15	mai-20	Cyr Hébert	500 000
Conseil de recherches en sciences humaines du Canada (CRSH)	Chaire de recherche du Canada - Tier II (Phase 2)	avr-14	janv-18	Collin-Vézina	500 000

11. Subventions conjointes

P.I. CHU régulier et incluant plus d'un CHU régulier (N = 29)						
Fonds	Nom du programme	Titre	De	À	CHU réguliers	Montant
ASPC		STEP: Soutenir la transition et l'engagement dans la parentalité auprès des adultes exposés à de mauvais traitements au cours de leur enfance	oct-16-	sept-21	Berthelot Hébert	940 832
CNPC	Sub. de recherche	Programme Hypothèse Gaïa : Programme multimodulaire d'intervention auprès d'adolescents auteurs d'abus sexuels et leurs parents	nov-14	oct-19	Tardif Hébert Godbout	2 082 843
CRSH	Engagement partenarial	A computer-based assessment procedure to improve services accessibility and to establish profiles of clients with dysfunctional personality traits	fev-18	fev-19	Savard Berthelot	24 564
	Savoir	A systemic study of the well-being of parental couples: Associations with childhood interpersonal trauma	avril-17	mars-21	Godbout Bergeron Hébert Sabourin	215 382
	Dév. Savoir	Évaluation de la mentalisation auprès des adultes ayant une histoire d'abus ou de négligence en enfance	juin-17	mai-19	Berthelot Ensink	70 333
	Savoir	From heterocisnormative victimization to empowerment: Pathways to empowering sexual-minority youth in Canada	avril-17	mars-19	Blais Parent	147 597
	Dév. Savoir	Examen de l'expérience de stigmatisation liée au poids corporel au sein du couple	avril-17	mars-19	Bégin Dion	56 205
	Dév. Savoir	Valeur sociale et économique de centres d'intervention communautaires visant des clientèles vulnérables d'enfants, de jeunes et de leurs familles	avril-17	mars-19	Collin- Vézina Daigneault	64 890
	Connexion	Image corporelle : regards croisés sur le développement des insatisfactions corporelles et sur les orientations en matière de recherche et d'intervention (27 juin 2017)	avril-17	mars-18	Dion Bégin	25 000

Fonds	Nom du programme	Titre	De	À	CHU réguliers	Montant
CRSH (suite)	Connexion	Symposium on complex trauma : Canadian perspectives and initiatives (14-15 juin 2018)	avril - 17	mars-18	Collin-Vézina Godbout	25 000
	Connexion	Violences interpersonnelles : Pour une mobilisation vers des pratiques exemplaires (24-25 mai 2018)	avril -17	mars-18	Cyr Dion Godbout Hébert Daigneault	25 000
	Savoir	The role of intimacy in the sexual well-being in long-term couples	avril -16	mars-20	Bergeron Péloquin	248 191
	Savoir	Attachment, caregiving, and sex : A dyadic study of daily sexuality and long-term relationship well-being	avril -16	mars-19	Péloquin Brassard Bergeron	114 758
	Partenariat	Traiter les traumatismes complexes chez les jeunes en centre de réadaptation : Le modèle ARC	avril -16	mars-18	Collin-Vézina Daigneault Hébert	120 200
	Dév. Savoir	Un regard sur le soutien social du partenaire amoureux et l'alimentation intuitive comme facteurs modérateurs de la relation entre les émotions négatives et la prise alimentaire chez les femmes	avril -16	mars-18	Lussier Bégin	66 540
	Fonds d'innovation sociale destiné aux communautés et aux collègues	Image corporelle et estime de soi chez les adolescents : effets à court et moyen terme d'un programme d'intervention en milieu scolaire	août-15	juil-18	Bégin Dion	237 834
	Savoir	Effectiveness of post-training supervision in child sexual abuse investigative interview	avril -15	mars-18	Cyr Dion	211 300

Fonds	Nom du programme	Titre	De	À	CHU réguliers	Montant
FRQSC	Soutien aux équipes de recherche	Attachement, intimité, trauma et bien-être sexuel : Mieux comprendre pour mieux intervenir	avril -17	mars-21	Bergeron Brassard Godbout Lussier Péloquin	310 593
	Regroupement stratégique	Centre de recherche interdisciplinaire sur les problèmes conjugaux et les agressions sexuelles (CRIPCAS)	avril -14	mars-20	Cyr Bégin Bélanger Bergeron Blais Boucher Brassard Collin-Vézina Daigneault Dion Frappier Godbout Hébert Lavoie Lecomte Lussier MacIntosh Normandin Parent Péloquin Sabourin Tourigny Wright Zadra	1 290 450
	Soutien aux équipes de recherche	Équipe violence sexuelle et santé (ÉVISSA III) - Violence sexuelle dans les différents contextes de vie : trajectoires de résilience et de revictimisation et enjeux liés à l'intervention et à la prévention.	avril -15	mars-19	Hébert Cyr Lavoie Boucher Frappier Dion Daigneault Godbout	368 772

Fonds	Nom du programme	Titre	De	À	CHU réguliers	Montant
IRSC	Fonct.	Examen de profils chez les patientes présentant une anorexie et réponses aux interventions : étude multicentrique	juil-14	juin-19	Bégin Collin-Vézina Frappier	443 000
	Fonct.	Trauma-informed services for children in out-of-home care	avril-16	mars-18	Collin-Vézina Hébert Daigneault	120 000
	Projet	Childhood interpersonal trauma and psycho-relational health : Systemic effects in emerging adult couples	juil-16	juin-17	Godbout Hébert Sabourin Lussier	100 000
	Planification & dissémination (ACI)	Planification d'une recherche sur la valeur sociale et économique des centres de pédiatrie sociale au Québec	avril-17	mars-18	Collin-Vézina Daigneault	11 462
CISSS		Évaluation de l'implantation d'un nouveau service pour les hommes ayant vécu une agression sexuelle	avril-17	mars-18	Godbout Hébert	19 600
UdeS	Concours institutionnel	A dyadic prospective study of the relationship satisfaction and commitment during the transition to parenthood: A pilot study	avril-17	mars-18	Brassard Péloquin	3 500
ULaval		Support à la rédaction du rapport institutionnel ESSIMU	jan-17	déc-17	Lavoie Parent	7 500
UQAM	Projet Ciblé Volet 1 Soutien au démarrage d'un projet de recherche	Thérapie conjugale en contexte de violence : projet pilote	avril-17	mars-18	Godbout Brassard Lussier	4 750

12. Publications

2017

[Articles scientifiques](#)

[Livres et chapitres de livres](#)

[Rapports de recherche](#)

2018

[Articles scientifiques](#)

[Livres et chapitres de livres](#)

[Rapports de recherche](#)